士嘉堡高層公寓大火

油鍋在滾 沒人看管 100多名消防員搶救 2人薰傷 居民疏散

【多倫多訊】25日上午，士嘉堡一高層公寓頂樓發生四級大火，消防隊派出20輛消防車，100多名消防隊員到場滅火，其中有兩名消防隊員被濃煙薰傷。

上午接近9時15分左右，位於Warden Ave.與Finch Ave.附近的100 Echo Point公寓樓頂23樓某單位發生大火，大量消防隊員趕到現場救火，兩名消防隊員在滅火過程中被濃煙薰傷，他們被送入醫院治療，並無大礙。

火災中其他人未受傷，大樓居民們被疏散，到下午1時，除了23樓的居民之外，其他居民都陸續被允許回到公寓內。

據稱火災原因是因為該單位內的廚房裡有一個油鍋在滾而無人看管引起大火，該火災造成的損失超過10萬元。

多倫多消防局局長湯普森提醒民眾在煮東西時不要離開，避免火災發生。當時派出大量消防隊人員是因為其中一位母親在疏散中找不到自己的孩子，而其實這些孩子們是跟父親在樓下的大堂內。

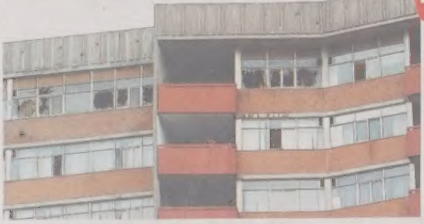

25日上午，士嘉堡一高層公寓頂樓發生四級大火，圖為頂樓被燒單位破裂的玻璃窗。（記者喬森林／攝影）

左圖為消防隊派出20輛消防車、100多名消防隊員到場滅火。（記者喬森林／攝影）

不動產公司 也冒火

圖與文

記者聶鍵生

介於Finch Ave.與Sheppard Ave.之間的央街上的一處商業用戶（下圖），25日上午約10時30分發生火警，濃煙冒出，警方及消防車趕赴現場後即時撲滅。火災發生處爲一不動產介紹公司，疑似電線走火之故發生火警，警方仍在調查起火原因。

右圖爲現場聚濆建材外露，不動產介紹公司的資料則曝露在外。

麥克馬斯特大學三年級學生哈里森（左圖）與室友打賭，1個月內吃完450份熱狗（上圖）。（圖／CTV）

為了1500元賭金

他1個月要吃450份熱狗

【多倫多訊】麥克馬斯特大學（McMaster University）一名三年級學生與室友打賭，如果在一個月內吃完450份熱狗，就能贏得1500元現金。

「我剛吃完六份熱狗」，這是22歲麥克馬斯特三年級多媒體專業學生哈里森（Jim Harrison）25日對媒體所說的一句話。

按照他與室友的打賭，如果能在4月底前吃完450份熱狗，賭金就能入袋，反之，如果不能如期吃完這些熱狗，他就要倒付1000元罰金。

哈里森在近日媒體電話採訪中說，他每餐要吃六份熱狗，每日三餐，如果要取得最終勝利，天天要如此，餐餐要如此。

不過，哈里森25日在咸美頓麥克馬斯特大學的一處學生宿舍對媒體說：「這遠比我想像要容易。」

在打賭前，哈里森參加燒烤聚會時，一般每次會吃掉兩份熱狗。

截止25日上午，打賭已經三周，他已經成功吞入317份熱狗，即意味著還有133份熱狗他要完成。

打賭的起因：哈里森及室友意外地贏得線上的撲克賽，獲得一筆獎金。獎金在手，其中一人開玩笑說要把錢拿去買熱狗吃。

兩人接著討論說一人一月之內能吃多少份熱狗，再談論說要大致花費多少錢，最後變成打賭哈里森要在一個月吃掉多少份熱狗及能贏得賭金數目。

一開始，室友說哈里森要在一個月內吃掉480份，後來被哈里森討價還價成450份。

哈里森每年7月都要去做暑期學生工，25日說：「這筆錢對我來說是不小的數目。」

打賭開始兩天後，打賭規則才開始制定出來：哈里森要在web cam前面吃熱狗，以證明他確實把熱狗吞下肚；吃熱狗要帶有麵包，熱狗佐料可隨意配制；在整個打賭期限內，他嘔吐上限四次，不過，吐出的熱狗可以丟棄不用，但是，他不可以蓄意嘔吐，否則，會被立即判罰違規。他要在4月30日11時59分之前吃完所有打賭熱狗。

鳳凰城移民示威 升級

3500人集會反亞州苛法 矢言上法庭控告、上街頭遊行

編譯中心

綜合鳳凰城25日電

在美國亞利桑納州州長珍・布魯爾23日簽署了全國最嚴厲的反非法移民法後，3500名抗議者25日繼續聚集在首府鳳凰城州議會大廈前抗議。維護民權人士呼籲歐巴馬總統對抗此法律，矢言將在法庭控告此法律，並保證將走上街頭遊行，以及拒絕遵守此法律，來迫使警察逮捕。

反對此法律的亞利桑納州國會眾議員葛里哈瓦(Raul Grijalva，民主黨)對抗議群眾說，歐巴馬政府可以藉拒絕合作來擊敗這個法律，「我們要求他的聯邦機構，特別是國內安全部，拒絕與此法律執行合作，這個策略可以擊敗此法律」。

國會西語裔黨團會議移民專案小組主席古提艾雷斯(Luis Gutierrez，伊利諾州，民主黨)說，亞州讓警察判定人們在美是否合法的新法律，是亞州共和黨人施予移民的嚴重民權災難，「我將前往亞州，讓該州的人民知道，他們對抗偏見和仇恨的行動並不孤單」。

古提艾雷斯也說，自從2006年眾院共和黨人通過把所有非法移民及其家人定罪和遣返的立法以來，這是全國拉丁裔社區對一項攻擊移民的法律，顯示出的最強烈反應。

民權牧師夏普頓在紐約說，正如同1960年代的自由騎士(freedom rider)在南方反對種族隔離，他將組織「自由步行者」(freedom walker)去挑戰亞州的這個法律。

他說：「當這個法律生效後，我們將到亞州去，並且與拒絕出示身分證件的人一起走上街頭，迫使他們來逮捕。」

數以千計支持移民人士25日在亞利桑納州州議會前聚集，抗議該州23日通過全美最嚴厲的反移民法。圖爲一名抗議人士(左)裝扮成馬里考帕郡移民執法嚴厲的警長阿帕約，另一人則裝扮成惡魔。（美聯社）

布魯爾簽署的新法律規定，警察在合理懷疑某人是非法移民時，可以盤問其移民身分，包括要求看證件；也可逮捕、監禁非法移民最多六個月，並對他們罰款2500元。

此外，該法律嚴禁雇用非法移民散工，和知情搭載非法移民。反對此法律者說，這將導致「種族側防」(racial profiling)，使警察騷擾長得像西語裔的合法移民和公民。贊成者反駁說，此法律禁止使用種族或國籍做為移民檢查的唯一根據，州官員也將訓練警察何謂對非法移民的合理懷疑。

維護移民權利組織「邊界行動網」執行主任珍妮佛・艾倫說，布魯爾州長應為簽署一項使亞州在國際蒙羞的法律負責任，抗議者將鼓勵亞州反對此法律的人做選民登記，期使在11月州長選舉時，把布魯爾趕下台。

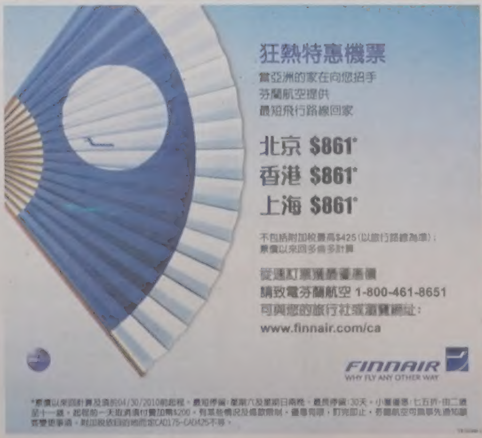

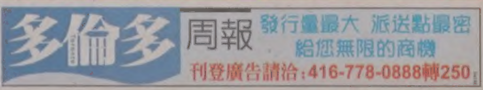

多倫多天氣

今天	今晚	明天	後天
多雲	多雲	晴天	晴天
7~17℃	14℃	2~11℃	4~13℃

昨日股匯市

台股 ⬆	153.25 8158.14
多指	休市
道指	休市
標普	休市
那指	休市

加元	
美元	0.9991
台幣	31.3087
港幣	7.7420
人民幣	6.8074

准加洛韋來訪 法院將聽證

英國會議員被指支持恐怖主義不得進加 聲援者批政府違憲 籲取消禁令

加通社

多倫多25日電

英國國會議員加洛韋（George Galloway）的支持者，計畫在26日向聯邦法庭呼籲，取消禁止他入境的禁令。多個和平組織和言論自由組織宣稱，以加洛韋支持恐怖主義為理由禁止他入境，是違憲的。

「所有的證據顯示，沒有任何理由應當禁止加洛韋入境，」加洛韋的發言人麥肯說，「任何有理智的人查看證據後，都無法得出不利於他的結論。」而加洛韋的律師杰克曼則稱，這是加拿大政府濫用權力。

2009年3月加洛韋打算在加拿大幾個城市做為期四天的演講，但是移民官員卻拒絕他入境，他的案例引發了言論自由和政治決定之間誰權大誰權小的爭吵。而加洛韋否認支持恐怖主義，稱聯邦法庭讓政府重新檢討禁令是重大勝利。他解釋說，他與加沙民眾選舉的哈馬斯政府打交道，只是顯示對加沙人民的支付。加拿大認為哈馬斯是恐怖組織。加洛韋一直反對阿富汗戰爭，並贊成對加沙的人道支持。他曾起訴加拿大公民暨移民部長康尼誹謗罪，但後來撤銷了起訴。

同時，問題的熱炒還揭發出，康尼也涉及禁令出爐過程。

政府內部電郵顯示，當時是加拿大駐倫敦高等專員賴特（Jim Wright）發出的禁令。他擔心加拿大會為這個有爭議的議員，提供更好的宣傳自己觀點的平台，「在他獲許入境美國後，卻被加拿大拒絕，這看起來有點奇怪，我認為，英國人會因加拿大的決定而有點驚訝。」文件還顯示，康尼辦公室對反對入境是很清楚的。康尼的發言人維斯在電郵中表示，根據加洛韋的觀點，康尼不會推翻禁令。同時，康尼還公開說，「我認為支持、宣傳和幫助恐怖主義組織的人，不需要訪問加拿大。」

麥肯說，如果禁令被推翻，加洛韋肯定會造訪加拿大。去年加洛韋被禁止進入加拿大後，包括多倫多反戰聯盟和多個和平組織在內的支持者申請緊急法庭令，但是沒有獲得法庭准許，不過法庭表示這個案例值得進行全面聽證。

安靜社區蓋公寓 採石地千人抗議

當地多為獨棟房 一旦建樓人口增七倍

【多倫多訊】1000多名民眾25日聚集在多倫多東區一個規畫中的建築工地，抗議市府准許建商在當地蓋一組公寓。

這次抗議由「關心採石地開發的市民團體」（Concerned Citizens of Quarry Lands Development）組織進行，抗議建商擬在多倫多維多利亞公園附近的一個名為「採石地」（Quarry Lands）的20公頃地皮上建公寓。

該團體主席布蘭德(Mark Brender)說：「我們希望向市府領導傳遞信息，這個對所有附近社區都非常重要。」

採石地的地皮現為Sheldon Libfeld's Conservatory Group公司所有，擬被建成四棟高層公寓，1455個單元，地址在維多利亞公園街夾芝蘭街(Victoria Park Ave and Gerrard St)附近。

據布蘭德說，公寓建成後，當地社區人口將增加七倍，而現今社區多數為獨棟的住房，當地民眾已經習慣了安靜的生活環境。

也有多個市府政治家參與集會，市議員亞旭桐(Brian Ashton)說：「社區民眾了解將來有一天建設總會發生，而他們想要的是良好的規畫、和諧的開發，項目建成後值得讓社區民眾驕傲。」

多倫多東區採石地附近居民25日在公寓樓即將開建的規畫地皮上集會抗議。（CTV）

抗議者反對的焦點包括市府1968年批准了這個項目的開發，當時預計有士嘉堡高速公路(Scarborough Expressway)通過該地區北部。

布蘭德說：「我們要確認市府的建設藍圖不能屬於40多年前制定的，因此要提醒民眾如果這是屬實，該是多荒唐的事情。」

布蘭德說他的團體正與多倫多政治家、市府規畫官員、建商商議，希望最終能形成一個大家都滿意的妥協方案。建商Conservatory Group公司25日沒有出面回應媒體的問題，但該公司律師說，擬建的公寓樓與附近社區很和諧。

阿富汗民調：加國送暖不對胃

加通社

坎達哈25日電

加拿大駐阿富汗部分所做的民調顯示，在阿富汗的重建中，坎達哈民眾的需要和國際社會提供的援助之間有很大差異，

在去年2月所做的民調中，當被問到生活中最大的挑戰是什麼時，坎達哈當地的居民最關心的是失業、缺乏穩定的電力供應，以及高物價。

而加拿大政府所提供的重建項目，主要是教育、健保和水利設施維護，而當地民眾對此給的分卻很低。不僅加拿大，在整個國際社會的大規模重建中，都把阿富汗人的需要，放在非常次要的位置，很少有項目來解決失業和電力供應這兩個最關鍵的問題。許多當地人都意識到，國際社會項目解決的問題往往是不很重要的問題。

調查還發現，與上次相比，感覺生活有所改善的人數下降了，因為國際援助更多的傾向於軍事援助。

推著巨球遊北美 癌患要拍紀錄片

加通社

哈利法克斯25日電

一名諾瓦斯高沙省出生的年輕電影導演和攝影師，正在準備宏偉的個人北美環遊，他將推著一個直徑七呎的巨大橡膠球，引起民眾對睾丸癌的關注。

「我一直有個夢想，」去年被診斷患上睾丸癌這種讓男人害怕疾病的肯特利（Thomas Cantley）說，「每個人都對我講，我是有膽量的。」他最近剛做完手術，摘掉了左側睾丸和幾個淋巴結。

27歲的肯特利畢業於溫哥華電影學院，他計畫在旅行中採訪健保專家和癌症倖存者，然後拍攝一部紀錄片。他在去年秋天疼痛了幾個月後，才決定看醫生。他從來沒有得過病，一直很健康，當醫生告訴他得了睾丸癌後，他起初沒有任何反應。他在紐約摘除了睾丸，但在返回諾瓦斯高沙的家鄉後才切除了淋巴結。

當他躺在醫院中康復時，攝製紀錄片的想法逐漸清晰起來。在返回紐約後，肯特利找到一名制片人，開始構思他的紀錄片。最後，他們想出推巨球的主意，共推行兩條路線，即從洛杉磯到紐約，然後從多倫多到哈利法克斯。

他正在尋求資助者，並在細化旅行路線和後勤支援，同時在等義大利生產的八公斤重的巨大白球到來。

肯特利還沒有制定起程日期，他想利用夏天的好天氣，現在已經開始訓練提高耐力。同時，他還將在哈利法克斯開展募捐活動。

加拿大衛生部公布的統計數據顯示，睾丸癌是15至29歲的年輕男人中最常見的癌症。如果處於早期，經常較容易治愈。在亞伯達省和卑詩，睾丸癌患者的數量在25至34歲男性癌症患者中名列第一。

諾瓦斯高沙省的睾丸癌發病率最高，在25至29歲年齡組中高達每10萬人近0.18例，其次是新布朗士維克省，為每10萬人0.094例。

4200萬元 愛民頓開出大獎

加通社

愛民頓25日電

愛民頓彩民中得近4200萬元的大獎，但還沒有現身來領取這筆巨額獎金。

加拿大西部彩票局表示，23日開獎的LOTTO MAX，中獎的彩票是在愛民頓售出的，獎金額高達4171萬6532.70元。

在23日開獎前，愛民頓的許多彩票站都擠滿了人，彩民們都希望能中得這筆巨獎。

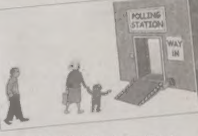

新法案擬讓全國6萬5000個投票站在聯邦選舉前的那一個周日全部開放。（網路照片）

聯邦民主改革國務部長傅磊才26日在國會提交議案，擬對聯邦選舉修法，增加提前投票日的天數。（加通社）

拉長投票日 聯邦擬修法

加通社

渥太華25日電

聯邦保守黨政府擬修法，增加聯邦選聯的投票時間。

聯邦民主改革國務部長傅磊才（Steven Fletcher）26日重新向國會提交一項法案，以增加聯邦大選的提前投票天數及擴大投票時間。

傅磊才提交的「擴大投票機會法案」（Expanded Voting Opportunities Act ）將修改加拿大選舉法，在聯邦大選期間，增加兩個提前投票日期，這兩個增長的日期為大選前的兩個周日。

該法案也會讓6萬5000個全國投票站在聯邦大選前的那一個周日全部開放。傅磊才去年6月入首次向國會提交以上法案，後因總理哈珀去年12月延長國會休會時間而被擱置。有關傅磊才要在26日提交該法案一事，已經在上周五的國會議事日程表中登記。

統領汽車維修中心
設備先進 手工精良
誠信可靠 價錢公道
由原中華賓士技師 TONY邵主理
20多年原廠汽車維修經驗 精修歐洲、日本及美國汽車
電腦診斷、引擎、波箱、電器、冷氣、電腦四輪定位、輪胎、傳動系統、安全證書及車身維修
Brilliant Auto
50 SILVER STAR BLVD. UNIT 236-237, SCARBOROUGH, ON. M1V 4W3
TEL:(416)291-3386
Tony Auto
165 CENTRE ST. EAST RICHMOND HILL ON. L4C 1A5
TEL:(905)883-3387
精通國、台、英語服務

維新車房
WATSON'S AUTO CENTRE
精修平治・寶馬・HONDA及各名廠車
BMW TOYOTA 東區華埠 華人主理 HONDA ACURA
收費低廉
●註冊技師代客保養
●維修各類大小工程
●原廠冷氣安裝保養
●最新電腦儀器檢查車頭
●廢氣系統
●電器●冷氣
●安全檢查證書
忠誠服務
GEORGE潘
Castrol
TEL:416-463-2266 285 QUEEN ST. EAST

高傑
GOGET 台灣專業移民搬家
Goget Express (Canada) Inc.
戶對戶行李運送・學生行李・價格平實・歡迎查詢
海空貨運承攬
工商進出口
貨運承攬・保稅運輸
多倫多：(905)206-1213 劉邦彥先生
溫哥華：(604)207-8963 許信慧小姐
台北：(02)2506-7057 ex.26 李祺成先生
台中：(04)2320-2526 徐淑英小姐
高雄：(07)330-7360 樓惠蘭小姐
上海：(021)6508-8826 ex.22 劉紅艷小姐
深圳：(0755)8229-5433 孫熙潔小姐

最超值的汽車保險以及貼心的個人化服務

Li Yang Agent
Bus: (416)335-7777
Cell: (647)406-8448
www.liyanginsurance.com
STATE FARM INSURANCE
Sheppard & Kennedy 東城商業中心
4002 Sheppard Ave E Unit 228, Scarborough ON, M1S 1S6
想知道：汽車、房屋、人壽、商業…等保險詳情內容，請立即與我聯絡。
我們在您左右。
有個好鄰居 日日好安心™
State Farm Mutual Automobile Insurance Company-Aurora, Ontario-statefarm.ca™

漢藏一家 賑災義演 獻愛玉樹

青海同鄉會表示將為家鄉出一份力 即時救援告一段落 災區長期教育計畫接力

記者葛健生

多倫多報導

25日下午於錦繡中華及城市廣場分別舉辦「愛心多倫多、真情繫玉樹」賑災義演活動，三級政府均有官員或議員出席，青海同鄉會長杜榮表示，賑災專款專用，想為家鄉獻出愛心，表達「漢藏一家」。

杜榮說，初期累計，周末於多家華人超市前募款所得的萬餘元，以及銀行專戶5000多元的各界捐款，已轉請中國駐多倫多總領館轉交中國青海災區。她表示，此為海外華人向災區獻出一份的愛心。

各界捐款也將專款專用，杜榮表示，青海玉樹地震救災專款帳戶為中國銀行，帳戶18000997，預計會再開二至三個月後始結束帳號；對玉樹災區的即時救援行動，杜榮說，25日將暫告一段落，接下來是著眼於長期的災區教育計畫。

杜榮指出，中國政府的重建玉樹計畫已制定，重大醫療救治已轉於西寧市、格爾木市等地展開，中國政府亦已專設臨時、長期孤兒院照顧因地震失去親人的孤兒，災區重建目前最需現金。

杜榮說自己來自青海，自幼即與藏族同胞一起長大，有著特殊而深厚的感情，透過此次行動，更落實「漢藏一家」的情感。

聯邦國會議員詹嘉禮於出席該項賑災義演活動時，籲請加拿大社會應對災區盡量「給予」（give）；安省旅遊及文化廳長陳國治則表示，他代表安省省長麥堅迪以及自己，對災區表達深切的哀痛之意，並籲請各界踴躍捐款；多倫多市議員李振光則表示，對災區災民應給予、給予、再給予，協助他們救災及重建。

華人社區全加華聯執行主席及多倫多華聯會主席陳丙丁表示，所屬社團已捐6600元，將陸續發動捐款，交本地總領館轉至中國災區；四川同鄉會長蔣志成、中國專業人士協會會長沈浩、福建華聯執行主席王清官等人均出席，表達身在海外、心繫災區民眾的同胞之情。

中國駐多倫多總領館副總領事張美芳及僑務領事姜殿昌也出席賑災義演活動。張美芳表示，中國政府將繼續紮實做好災區人員搜救救治、衛生防疫、群眾生活安置、災後恢復重建等工作，以盡量減輕災害損失。

此外，全加平權會25日也發表聲明指出，對於加拿大政府宣布，透過聯合國國際兒童基金（UNICEF）對玉樹災區民眾捐款25萬元作為人道救助，表示歡迎之意。

該項賑災義演前，出席人員也為災區民眾默念祈福一分鐘。據瞭解，截至24日，青海地震災區累計約2203人死亡、280人處於失蹤狀態。

Warren Bethune（中）與太太裴偉濤（左一）為青海同鄉會擔任義工，協助為玉樹災區舉行的賑災捐款活動。

（記者葛健生／攝影）

出席賑災義演活動人員也為災區民眾默念祈福。（上圖自右至左為陳丙丁、詹嘉禮、李振光、張美芳、陳國治）而民眾則於城市廣場踴躍為玉樹災區捐款（右圖）。

（記者葛健生／攝影）

白求恩堂弟 任募款義工

記者葛健生

多倫多報導

25日於城市廣場，在為青海玉樹賑災募款活動中，有位名為Warren Bethune的加拿大人，捧著募款箱在現場協助募捐，他正是曾以行醫方式，協助中國人的白求恩的堂弟。

Warren Bethune25日表示，他與白求恩算是同家族的親戚，嚴格算來，他是白求恩的堂弟。此次能擔任募款義工，就是要表達支持之意。

截至目前為止，災區有死也有失蹤人員，Warren Bethune指出，現在正是付出並且落實支援的時候，畢竟幫助他人是非常難能可貴的行為。因此白求恩上周便與太太主動致電，要參加青海同鄉會的義工團。

Warren Bethune的太太裴偉濤來自中國，她表示，她與先生於上周日起便決定要開始參與義工、協助募款，期盼能為災區民眾盡份心力。

加拿大人白求恩為醫學博士、醫師、醫療創新者、人道主義者，曾於1937年、1938年間，在中國抗日戰爭期間，以行醫方式幫助中國人。

青創會會長 楊智嫃出線

多倫多台灣商會青創會25日午間於央街的味香村舉行年會，會後選出新任青創會會長楊智嫃（左三），同時也選出副會長黃可欣（右三）、秘書長葉軒豪（右一）、理事陳柏洲（左一）、財務柯佳妤（左二）、網站站長邱克立（右二）等人。

（圖：台灣商會提供 文：記者葛健生）

當谷大道 提前通車

【多倫多訊】DVP當谷大道周末封鎖修橋之後，提前近12個小時重新開放通車。

當谷大道24日早晨封閉，接受道路維護及春季清理，市府官員原先說過，該路段的交通整個周末都封鎖。

當谷大道北向車道25日上午短暫開放後再被封鎖，但下午又開放通車，約一小時之後，南向車道也全部開放。

可以上路了

當谷大道周末封鎖修橋後，已提前近12個小時開放通車。 （CTV）

安大略湖男屍 警籲民眾指認

加通社

多倫多25日電

多倫多警察局呼籲民眾提供線索，協助辨認25日從靠近Ontario Place的安大略湖中尋獲的一具男屍。

該名男子為白人，年齡約60來歲，身高約5呎6吋至5呎8吋，體重約200磅，圓臉，頭髮發白，眉毛濃密，蓄有數天未修剪的絡腮鬍子。

該男子屍體被尋獲時，身穿棕色格子短袖襯衫、黑色西褲、深綠色夾克。

該名男子身上攜帶有一包Craven A牌香菸，因此警方認為他生前應該有抽菸的習慣。

調查人員暫時不能確定該男子如何死在湖裡，知情民眾可致電警方提供相關線索。

TRENTWAY-WAGAR

每日 專線旅遊巴士服務

New York City
Buffalo
Atlantic City
Kitchener/ Cambridge
Cornwall
Grimsby
Kingston
Montreal
Washington
Hamilton
Niagara Falls
Casino Niagara Falls
St. Catharines
Peterborough

有關車程表及票價查詢，請電
多倫多:(416)393-7911
滿地可:(514)842-2281
【出發地點】
多倫多BAY & DUNDAS長途巴士站
滿地可STATION CENTRAL BEERI街長途巴士站

租賃服務

誠為各組織、社團、學校、會所及公司機構，提供舒適及網絡完善的旅遊車租賃服務，經安省往返北美洲各城市，詳情查詢，請電
1-800-461-7661

專業服務 往返各大城市

富華 汽車修理有限公司 SUNNYSIDE AUTO LTD
富華車廠 信用保證 真誠服務 三十六年

36 Years of Experience
Engine Maintenance
Full Body Service Body Shop
1st Quality and Service

修理汽車期間 免費汽車取送服務

24-HR Towing

車身修理．引擎保養．保險賠償．噴油防鏽．安全檢查
保險公司指定汽車修理廠．安省交通部指定驗車車廠

■以客為先，服務五星級水準，確保顧客百分之百滿意
■政府認可技術，合格汽車保養專家，修理經驗豐富，服務好
■修理期間，免費新車借用
■專業修理各種歐洲、日本、美國及各國名廠汽車
■專人陪同協助辦理賠償及其他保險公司
■備有高級先進修理設備，迎合還實際需要
■保證100%原廠顏色

車身修理及噴漆專業維修各國名車

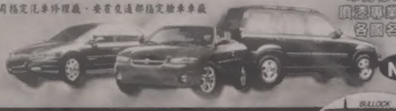

No1

24小時拖車服務（國語、粵、英、台語）
電話 905-472-4500
北區
185 Bullock Dr.Unit 18,Markham
(McCowan 2 Blocks North of Hwy7)
905-472-4500
BULLOCK HERITAGE McCOWAN MARKHAM

41304

溫港郵輪旅客 今年 恐流失1/3

西雅圖搶客及阿拉斯加州「人頭稅」衝擊 帶進經濟收益估減3億元 周邊產業也受創

【溫哥華訊】溫哥華港25日迎來今年郵輪季第一艘進港的郵輪，象徵郵輪旅遊季正式展開，但業者認為，今年溫哥華的郵輪業將流失三分之一乘客，大受打擊。

荷美（Holland America）公司的阿姆斯特丹號郵輪昨天上午10時駛進溫哥華港，是本季停靠溫港58艘郵輪的第一艘。

溫哥華港發言人韋爾茲（Greg Wirtz）表示：「去年前來的郵輪旅客接近90萬人，今年預計只有60萬人，大幅流失。」

他指出，不少流失的旅客是前往其他鄰近的郵輪港口，包括美國華州的西雅圖，甚至是卑省的省會維多利亞等。

業界指稱，來自西雅圖的競爭，以及阿拉斯加州對郵輪公司的「不友善」規定，使溫哥華郵輪業蒙受打擊。

加拿大郵輪連線（Cruise Connections）公司總裁高爾（Sanjay Goel）指出，超過九成從溫哥華出發的郵輪都是前往阿拉斯加，阿州政府自2006年對前赴當地旅客徵收46元人頭稅，對溫哥華相當不利。

另外，大部分赴阿拉斯加觀光的旅客都是美國人，從西雅圖出發當然更為便利，因此溫哥華也被搶走不少生意。

但韋爾茲認為前景並不悲觀，因為阿拉斯加已決定把人頭稅降低，加上冬奧效應、加拿大線捷運的啟用，以及新的港務高效能系統，都會吸引旅客重返溫哥華。

韋爾茲指出，郵輪業每年為溫哥華帶進14億元經濟收益，估計今年會減少3億元。周邊產業也遭受池魚之殃，大巴士旅遊（Big Bus Tours）公司的負責人何佐沃（Rudy Harzowo）表示，該公司80~85%的業務來自郵輪乘客。

今年郵輪季的第一艘郵輪阿姆斯特丹號昨天駛進溫哥華港。（CTV）

反HST連署 義工沒現身

支持民家 等不到簽名單…

記者朱冠華 溫哥華報導

反「統一銷售稅」（HST）連署活動在全省各地如火如荼展開，呼應氣氛熱烈，也讓連署數字繼續衝高，但25日在本拿比麗晶廣場的活動卻出現義工未現身，致使部分民眾無法連署的插曲。

25日在麗晶廣場的連署活動有包括省議員關慧貞和周行勵（Raj Chouhan）等人主持，還沒正式開始已有數十位民眾等候簽名，反對HST的意識非常高昂，關慧貞也以義工身分忙裡忙外，與另一位負責溫哥華選區的義工，共同為來自溫市的居民進行連署，氣氛頗為熱烈。

但25日活動設在本拿比市，原本應有較多本拿比選區範圍的民眾連署，但卻出現出乎意料之外的插曲，負責本市的義工不見人影，使得連署簽名單無法送達麗晶廣場，民眾無法連署。

過了約半小時後，原本支持活動的民眾開始不耐，加上義工始終不出現，許多趕時間的民眾當場拂袖而去，有人痛批：「我是抱著支持你們的態度而來，現在你失去了我的支持」，也有民眾認為義工表現太過離譜。

所幸現場有一位民眾挺身而出充當義工，但在缺少表格情況下，只能先登記民眾電話住址，並通知下一次連署的時間和地點。

關慧貞坦承25日活動在義工方面出了些困擾的狀況，但也觀察到民眾對於反對HST有相當程度的支持。

本周末在溫市美術館也將會有一場大型的反HST連署活動。至24日為止，已有10萬選民加入連署行列。

反對HST連署活動25日在本拿比市麗晶廣場舉行，一位負責溫哥華區的年輕義工（右）協助一位簽名的長者。（記者朱冠華／攝影）

7月前下手 可省HST？

商家摩拳擦掌 大促銷

【溫哥華訊】商家希望利用即將實施的統一銷售稅（HST）大賺一筆，將在未來兩個月左右的時間裡，大力促銷各類商品與服務，希望民眾在7月1日前下手以省下HST。

現在仍不確定哪些東西會因HST而漲價，但7月前將可預見一些新穎的促銷手法以提高銷售量。

總部設在溫哥華的加拿大消費者協會（Consumers' Association ofCanada）主席克藍（Bruce Cran）表示：「我認為消費者還弄不清楚，現在資訊不足，我們無從判斷。」

購買超過52萬5000元的房屋，一定會因HST而多付出一些錢。除此之外，還不確定哪些項目一定會加價。

理髮、會計和喪葬等服務價格可能增加，但家具和電子產品價格仍不確定會上揚、下降或不受影響。

支持HST的人士認為，零售商應該會降價，因為他們將省下現在要支出的省稅。但有家公司建議消費者現在預購劇院季票，以省下HST。

卑詩省商業協會（Business Council of British Columbia）副主席芬雷森（Jock Finlayson）表示，HST受到不公平的批評。

他表示零售商因這項新稅而省下的成本，應該會回饋消費者，最後的贏家是消費者。芬雷森表示：「尤其是直接接觸消費者的公司，在HST實施後就會有降價的壓力。」

但反HST的草根運動已經如火如荼的展開。

加拿大納稅人聯盟（Canadian Taxpayers Federation）主席拜德（Maureen Bader）表示，HST不會讓消費者省錢。

FHA將刪消毒人力 NDP：危害病患健康

【溫哥華訊】在最近兩起醫療設備受感染的恐慌之後，菲沙衛生局（FHA）將削減消毒部門人力，新民主黨（NDP）批評這將會危害病患健康。

NDP衛生服務發言人狄德安（Adrian Dix）表示，他23日收到的消息顯示，菲沙衛生局（FHA）所屬醫院的消毒部門，將有裁員的行動。

狄德安認為如果卑詩省府放任這項裁減行動，將會危害病患的健康，尤其最近連續在醫院中發生感染事件。

上周維多利亞總醫院（Victoria General Hospital）提高可能感染的警告，醫護人員使用未完全消毒的內視鏡檢查五百多人，這些人可能感染肝炎或愛滋病病毒（HIV）。

同時，甘露市的皇家騎警（RCMP）宣布介入調查皇家內陸醫院（Royal Inland Hospital）手術工具遭人破壞。RCMP表示這事件涉及手術工具清潔及消毒的問題。

狄德安表示：「這項裁減將危害病患健康，衛生局也會付出更高的代價。」

今年卑詩省醫療經費支出為歷史新高，但菲沙衛生局可能要裁減醫院的消毒部門。

菲沙衛生局表示僅裁減260名消毒部門中的七位而已，而且所有的裁減都經過詳細評估。此外，菲沙衛生局指出明年素里的門診醫療和手術中心啟用後，將會雇用十餘位消毒專業人員。

菲沙衛生局（FHA）將削減七位消毒部門的人員，NDP認為最近兩件感染事件，說明這項裁員舉動會影響病患健康。（CTV）

得恩眼鏡
三大保證
信譽：安省合格配鏡師專業服務。
品質：採用名牌鏡片，最新類電腦研磨機切割製造，精準確實。
價格：合理公道，童叟無欺。
OPTICAL 驗眼中心
4300 Steeles Ave. E.,Pacific Mall, Unit C73,Markham,太古廣場內
Tel:(905)947-0642
4386 Sheppard Ave. East, Unit E Toronto, 雲華商場內
Tel:(416)609-3509
營業時間

多倫多周報 創刊滿月
讀者意見調查
大抽獎

Change? Yes, wj Can!
世界新聞網
北美第一大華文新聞權威
www.worldjournal.com

大上海飯店
—— 服務多倫多12年 ——
兩岸三地點心精英聚集大上海如虎添翼
老上海口味
午市商務套餐，天天茶市（領有安省酒牌）
午市上海小炒每款$5.49送湯，飲料及飯
廚師特別介紹
江浙滬特色菜
精製點心 松鼠黃魚
棗泥酥餅 清炒蝦仁
砂鍋大魚頭 紅燒刺參
花雕醉雞 糟溜魚片
鎮江餚肉 砂鍋醃篤鮮
蟹粉小籠包 香酥全鴨
營業時間：星期一至日 上午10:30-晚上11:00
地址：250 Alton Towers Circle, Unit C5 Scarbo,Ontario（會豐商場內）
訂座電話：(416)291-8282

利安傢俬
實木單人床 $98
特硬乳膠床墊 $98
床墊 $35
餐桌 $56
書架 $38
梳化床 $248
電腦桌 $69
碌架床 $209
7天營業時間：11:00am-7:30pm 全市最低
歡迎訂造各款大小呎碼床褥
(416)321-1882
地址：4779 Steeles Ave. E. B11-12

Lotto MAX
彩票兌獎
請看加閩版
（每週六刊出）

0% 紅牌清貨
RED TAG
2010 YARIS 2010 MATRIX 2010 COROLLA 2010 CAMRY
$2,000 現金回扣
免費長途電話 1-888-WIETZES (943-8937)
WIETZES TOYOTA
905-761-5133 WWW.WIETZESTOYOTA.COM
7080 Dufferin St (Steeles以北), Vaughan

城市輪胎 CITY AUTO
所有原廠零件 10% OFF
夏季 輪胎大優惠
代理各家名牌夏季輪胎 Michelin, Toyo...
Michelin輪胎大減價!!!
惠購4條輪胎，可得回扣$60
精修各種進口汽車、豐田Toyota、本田Honda、馬自達Mazda、凌志Lexus、歐洲車、VW、Audi、BMW等。七年馬自達(Mazda)維修經驗，任何馬自達(Mazda)問題，都能Fix Right for you。
905-597-7668
416-938-2258
395 Red Maple Rd. Richmond Hill L4C 6P3

Chinese Family Services of Ontario
華人家庭專業輔導中心
地點：3330 Midland Avenue, #229, Scarborough, ON, M1V 5E7
電話：416-979-8299（國、粵、英語當值社工）
網址：www.chinesefamilyso.com
時間：星期一、三、五 9am-5pm, 星期二、四 9am-8:30pm
Counseling Services
心理輔導
個人、家庭、婚姻、親子關係、上網癮癖、賭博、酗酒、毒癮、家庭暴力、性侵犯、青少年
（內容絕對保密）
Immigration Settlement & Adaptation Program
移民安居服務
2010年4月份活動：
1) 4月23日(星期五) 2-3pm－女仕如何適應移民後新生活
2) 4月30日(星期五) 2-3pm－男仕如何適應移民後新生活
（請致電查詢或報名）
Citizenship and Immigration Canada / Citoyenneté et Immigration Canada Ontario Toronto United Way Toronto United Way of York Region

華裔青少年失蹤 警籲協尋

郭凱文患自閉症 需要藥物治療 看到陌生人會害怕 安全堪慮

記者葛健生
多倫多報導

士嘉堡一名17歲的華裔青少年郭凱文（Kevin Kwok，譯音）24日晚間前往住家樓下後失蹤，多倫多市警方籲請民眾協尋患有自閉症的郭凱文。

多倫多市警方42分局探長羅格斯（Mark Lauglois）25日於郭凱文位於Bonis Ave.住處公寓樓下受訪時表示，郭凱文於24日晚間9時45分時，前往住處公寓樓下的體育室，郭父約於晚間11時返家後未發現其子，在遍尋不著後於是向警方報案。

羅格斯表示，警方於24日幾近午夜時分獲報後，即出動人馬展開尋人搜索，首先對住處方圓內300公尺進行搜查，但未找到人；25日上午更擴大搜尋範圍，於Kennedy Rd.與Birchmount Rd.之間、Sheppard Ave.與Huntingwood Dr.之間展開搜尋亦無蹤跡。

截至下午1時止，羅格斯表示，兩位員警亦已完成對該公寓住戶百餘戶人家的訪談工作。羅格斯指出，由於郭凱文家人表示，郭凱文喜歡打籃球，因此警方正對附近社區活動中心、公園等處進行搜尋。

由於過去郭凱文並無走失經驗，羅格斯表示，但郭凱文需要藥物治療，因此警方關切他的安全問題，並期盼民眾也能協助指認郭凱文。

警方表示，郭凱文身材偏瘦，身高約5呎7吋、體重約130磅，走失時著橘色愛迪達上衣、黑色短褲，由於自閉症的關係，郭凱文舉止如同七歲兒童，如果看到找尋他的人可能會因害怕而躲起來，警方籲請居住於Sheppard Ave.與Kennedy Rd.附近民眾能協助指認。

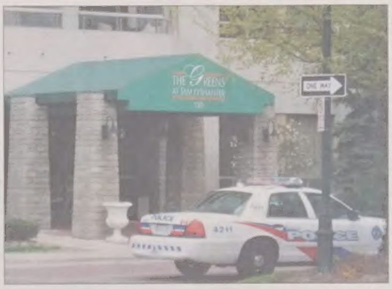

患有自閉症的華裔郭凱文（上圖，多倫多市警方提供）24日晚間前往住家樓下後失蹤，警方獲報後即展開尋人搜索，首先對住處方圓內300公尺進行搜查（左圖，記者葛健生／攝影）。

萬錦音樂節 圓滿結束

世界日報贊助的Kemble獎盃由Anson Hui奪得，世界日報廣告經理林鳳雲（上圖右，本報記者／攝影）為他頒獎。

安省旅遊暨文化廳長陳國治（右圖右，記者喬森林／攝影）向Euromusic Marketing Inc.總裁李毅成贈送恭賀紀念牌。

【多倫多訊】由Euromusic音樂中心舉辦，道明加拿大信託首席贊助的第15屆萬錦音樂節鋼琴比賽圓滿結束，音樂會暨頒獎典禮25日下午在萬錦劇院舉行，獲獎者接受頒獎並演奏表演。

萬錦音樂節統籌林德貽表示，每年一度德萬錦音樂節屬非牟利活動，主辦宗旨在於培養年輕人的音樂藝術修養，開闊視野，共同分享對音樂的感受和領悟，本次參賽者與往年一樣踴躍，他們已經從本月初開始，在為期十天的選拔過程中，切磋觀摩，提高音樂水平及修養。

萬錦市長薛家平讚揚萬錦音樂節為社區年輕人提供一個極具意義的音樂經驗。安省旅遊暨文化廳長陳國治出席頒獎典禮，支持該項有意義的音樂活動。

加拿大道明信託從第一屆開始已經是音樂節的首席贊助，分行經理Paul Rizzi表示道明加拿大信託一向積極支持社區活動，相信萬錦音樂節可以讓更多年輕音樂家發揮潛能。

本屆比賽的大獎由Jason Lee奪得，世界日報贊助的Kemble獎盃由Anson Hui奪得。

報稅末班車

稅務局籲勿延遲

【多倫多訊】加拿大民眾距離今年報稅最後期限4月30日，僅有五天時間，有關專家提醒民眾要盡快搶趕最後一周的報稅末班車。

如果逾期未報，欠稅的民眾將被課以5%罰款，每月額外再罰款1%。

去年是自雇人士的民眾，報稅最後期限為6月15日，不過這個延長期限有個先決條件：自雇人士如果有欠稅，則必須在4月30日前繳清。

加拿大稅務局發言人迪昂（Kareen Dionne）說，加拿大每年完成的報稅單近2600萬份，不過在這些報稅申請中，近半數是在4月30日最後報稅日期之前的兩周裡完成的。

迪昂解釋說，希望從加拿大稅務局獲得退稅的民眾，報稅的積極性一般高於欠稅的民眾。近60%報稅人能獲得退稅，平均退稅額近1500元。

截至4月22日止，已經有1000萬納稅人獲得退稅，退稅總額148億元。

迪昂又說，加拿大稅務局電話資訊中心晚上及周末都有人值班；4月30日前，民眾都可以致電資訊，也可以上網登陸加拿大稅務局網站，了解相關資訊。

安省電子產品管理員 (Ontario Electronic Stewardship) — 製造和銷售電子產品的公司 — 撥款推行這項計劃，將廢棄物透過再使用及回收的方式利用，而不運往掩埋場。